

JUNTA DE EXTREMADURA

Consejería de Medio Ambiente y Rural,
Políticas Agrarias y Territorio

MEDIO AMBIENTE EN EXTREMADURA

Políticas públicas de desarrollo territorial, sostenibilidad ambiental y
gestión del recurso hídrico

3 y 4 de octubre del 2016, Badajoz (Extremadura)



CENTRO
EXTREMEÑO
DE ESTUDIOS
Y COOPERACIÓN
CON IBEROAMÉRICA

JUNTA DE EXTREMADURA



Funciones de la Dirección General del Medio Ambiente

(artículo 59 de la *Ley del Gobierno y de la Administración de la Comunidad Autónoma de Extremadura*):

- La promoción, impulso, propuesta, divulgación, programación, ejecución, vigilancia y control en materia de conservación de la naturaleza y el medio ambiente, la gestión forestal y sus aprovechamientos, la riqueza piscícola y cinegética.
- La programación y propuesta de actuaciones en relación con las áreas naturales protegidas, la biodiversidad y los montes de gestión pública, así como la emisión de los informes preceptivos para cuantas actuaciones afecten a dichos ámbitos.
- La planificación, coordinación, prevención, gestión y control de las actividades y proyectos con repercusiones en el medio ambiente, así como de las actividades clasificadas, el medio ambiente industrial y los residuos sólidos, vertidos y emisiones.
- La evaluación en fase de prevención, control y seguimiento en lo referido a los estudios de impacto ambiental de proyectos, planes y programas.
- Las autorizaciones ambientales, control y seguimiento correspondientes a proyectos o actividades, así como la planificación, impulso, gestión, control y seguimiento de los proyectos o actividades dentro del marco del Protocolo de Kioto.

Para el desarrollo de sus funciones, la DGMA se estructura en los siguientes servicios:

- Servicio de Conservación de la Naturaleza y Áreas Protegidas
- Servicio de Protección Ambiental
- Servicio de Ordenación y Gestión Forestal
- Servicio de Recursos Cinegéticos y Piscícolas
- Servicio de Prevención y Extinción de Incendios

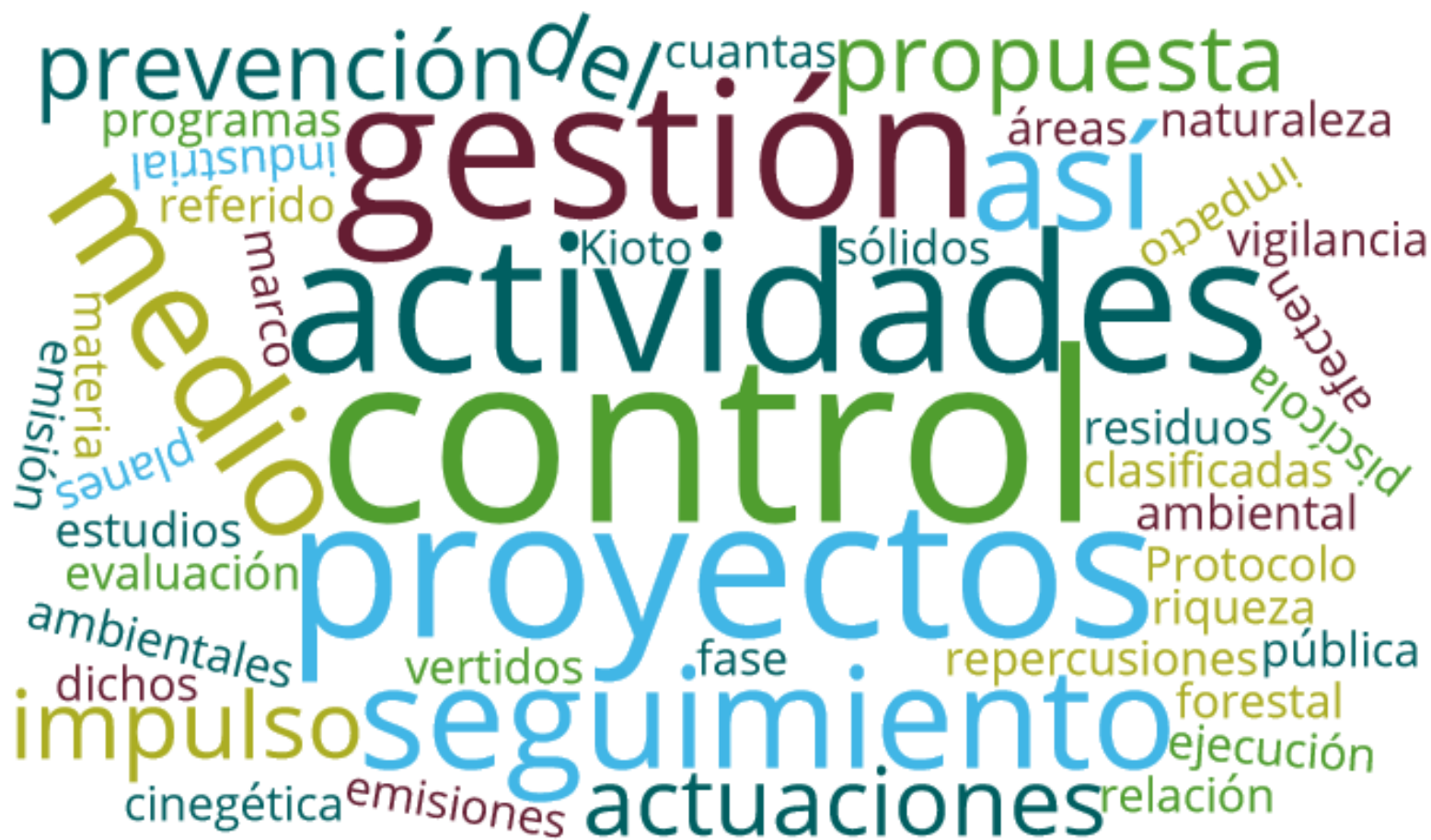

A word cloud of environmental management and policy terms. The words are arranged in a circular pattern, with the largest words in the center and smaller words towards the edges. The colors of the words vary, including shades of green, blue, red, and yellow. The background is a light green gradient.

prevencción de / cuantas propuesta
programas industrial referido gestión así áreas naturaleza
marco actividades sólidos impacto vigilancia
emisión materia planes Kioto residuos clasificados ambiental
estudios evaluación proyectos riqueza Protocolo
ambientales dichos vertidos fase repercusiones pública
impulsos seguimiento forestal ejecución
cinética emisiones actuaciones relación

Conservación de la Naturaleza y Áreas Protegidas

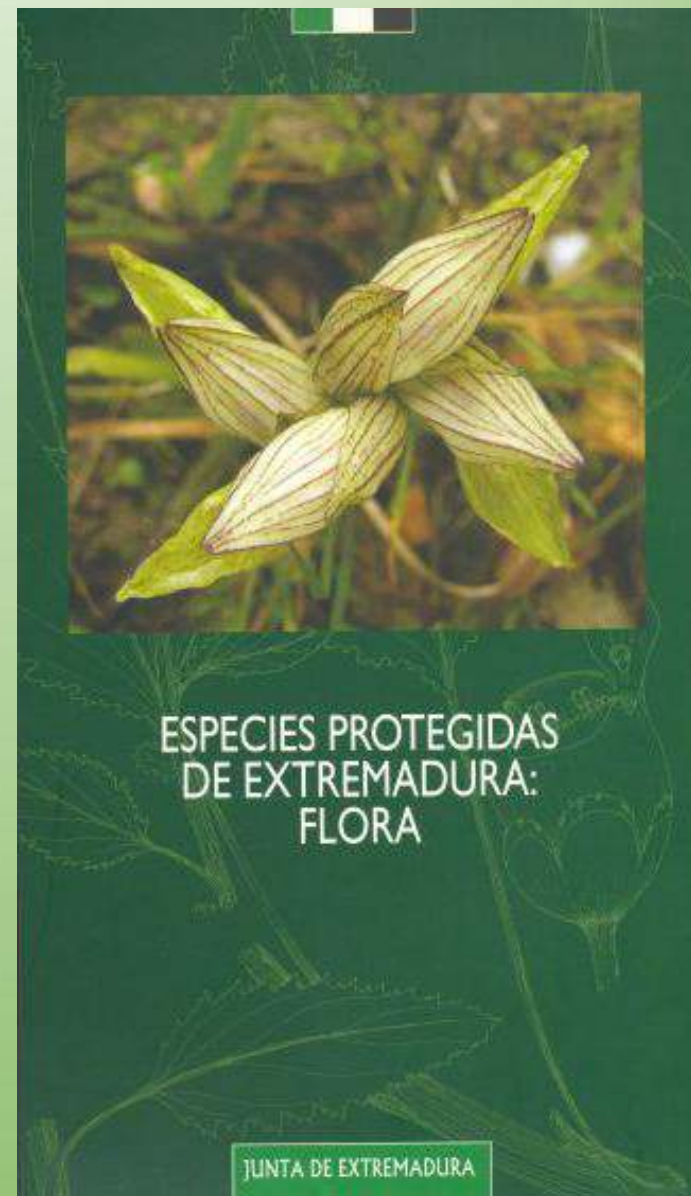
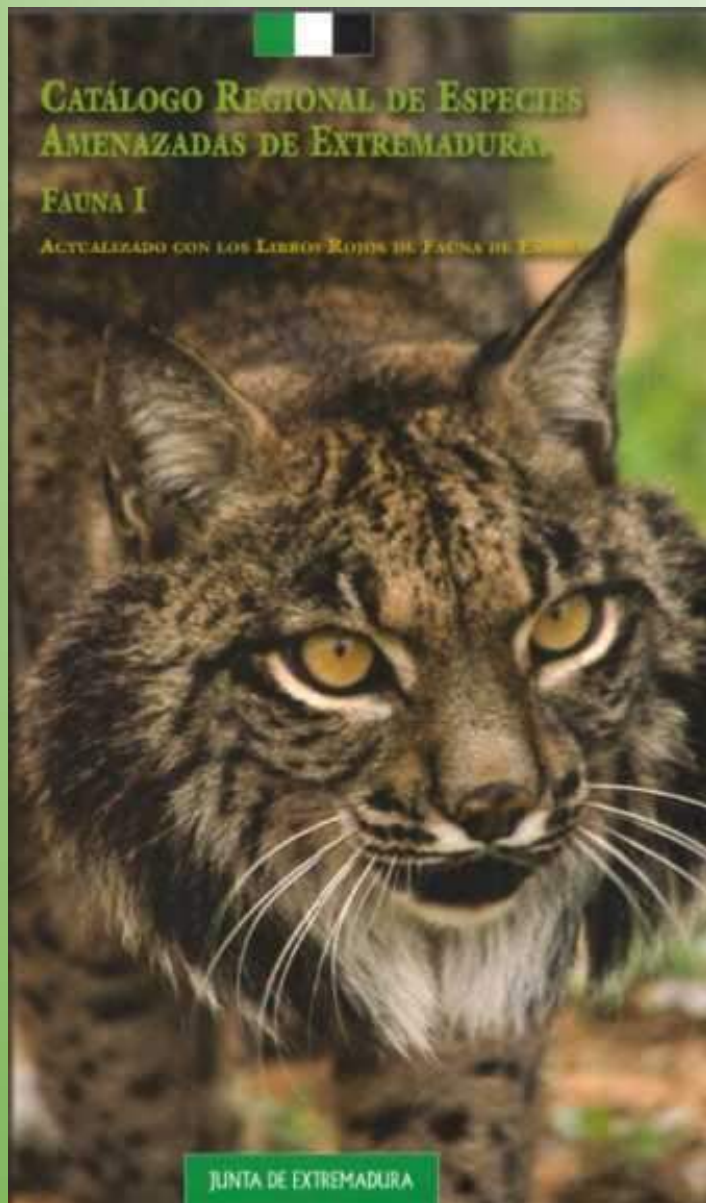

Especies protegidas

Tabla 8.1.1. Especies incluidas en las distintas categorías de amenaza en el Catálogo Regional de Especies Amenazadas de Extremadura.

CATEGORÍA DE AMENAZA	Nº DE ESPECIES
En peligro de extinción	22
Sensible a la alteración de su hábitat	50
Vulnerable	63
De interés especial	311
Extinta	3



Especies protegidas

	Hectáreas	% regional
EXTREMADURA	4.168.021,60	100 %
<u>Zonas de Especial Protección de Aves (ZEPA)</u>	1.089.232,90	26,1 %
<u>Lugares de Importancia Comunitaria (LIC)</u>	828.949,17	19,9 %
<u>Espacios Naturales Protegidos (ENP)</u>	314.110,89	7,5 %
Red Natura 2000 (ZEPA + LIC) <u>Superficies de la Red Natura 2000 por municipios</u>	1.257.787,05	30,2 %
Áreas Protegidas (ZEPA + LIC + ENP)	1.276.288,09	30,6 %

Espacios protegidos

REPEX RED DE ESPACIOS NATURALES PROTEGIDOS DE EXTREMADURA



- | | | | |
|---|--|--|---|
| 1. Área Especial Urbana del Puerto de Badajoz | 21. Área Especial Urbana de San Juan del Río | 41. Área Especial Urbana de San Vicente | 61. Lugar de Interés Científico de San Juan |
| 2. Área Especial Urbana de San Juan | 22. Área Especial Urbana de San Juan del Río | 42. Área Especial Urbana de San Juan del Río | 62. Monumento Natural de San Juan |
| 3. Área Especial Urbana de San Juan del Río | 23. Área Especial Urbana de San Juan del Río | 43. Área Especial Urbana de San Juan del Río | 63. Monumento Natural de San Juan |
| 4. Área Especial Urbana de San Juan del Río | 24. Área Especial Urbana de San Juan del Río | 44. Área Especial Urbana de San Juan del Río | 64. Parque Regional de San Juan |
| 5. Área Especial Urbana de San Juan del Río | 25. Área Especial Urbana de San Juan del Río | 45. Área Especial Urbana de San Juan del Río | 65. Parque Regional de San Juan |
| 6. Área Especial Urbana de San Juan del Río | 26. Área Especial Urbana de San Juan del Río | 46. Área Especial Urbana de San Juan del Río | 66. Parque Regional de San Juan |
| 7. Área Especial Urbana de San Juan del Río | 27. Área Especial Urbana de San Juan del Río | 47. Área Especial Urbana de San Juan del Río | 67. Parque Regional de San Juan |
| 8. Área Especial Urbana de San Juan del Río | 28. Área Especial Urbana de San Juan del Río | 48. Área Especial Urbana de San Juan del Río | 68. Parque Regional de San Juan |
| 9. Área Especial Urbana de San Juan del Río | 29. Área Especial Urbana de San Juan del Río | 49. Área Especial Urbana de San Juan del Río | 69. Parque Regional de San Juan |
| 10. Área Especial Urbana de San Juan del Río | 30. Área Especial Urbana de San Juan del Río | 50. Área Especial Urbana de San Juan del Río | 70. Parque Regional de San Juan |



<http://www.mambiente.gob.es>



Espacios protegidos

Red Natura 2000 de Extremadura Zonas de Especial Protección para las Aves



- | | | | |
|---|----------------------------------|----------------------------------|----------------------------------|
| 1. ARROYO DE PLACENTIN Y BARRIO DE SAN JUAN | 10. CANTÓN DE SAN PEDRO DE GATÓN | 19. CANTÓN DE SAN PEDRO DE GATÓN | 28. CANTÓN DE SAN PEDRO DE GATÓN |
| 2. CAÑADA DE SAN JUAN | 11. CANTÓN DE SAN PEDRO DE GATÓN | 20. CANTÓN DE SAN PEDRO DE GATÓN | 29. CANTÓN DE SAN PEDRO DE GATÓN |
| 3. CAÑADA DE SAN JUAN | 12. CANTÓN DE SAN PEDRO DE GATÓN | 21. CANTÓN DE SAN PEDRO DE GATÓN | 30. CANTÓN DE SAN PEDRO DE GATÓN |
| 4. CAÑADA DE SAN JUAN | 13. CANTÓN DE SAN PEDRO DE GATÓN | 22. CANTÓN DE SAN PEDRO DE GATÓN | 31. CANTÓN DE SAN PEDRO DE GATÓN |
| 5. CAÑADA DE SAN JUAN | 14. CANTÓN DE SAN PEDRO DE GATÓN | 23. CANTÓN DE SAN PEDRO DE GATÓN | 32. CANTÓN DE SAN PEDRO DE GATÓN |
| 6. CAÑADA DE SAN JUAN | 15. CANTÓN DE SAN PEDRO DE GATÓN | 24. CANTÓN DE SAN PEDRO DE GATÓN | 33. CANTÓN DE SAN PEDRO DE GATÓN |
| 7. CAÑADA DE SAN JUAN | 16. CANTÓN DE SAN PEDRO DE GATÓN | 25. CANTÓN DE SAN PEDRO DE GATÓN | 34. CANTÓN DE SAN PEDRO DE GATÓN |
| 8. CAÑADA DE SAN JUAN | 17. CANTÓN DE SAN PEDRO DE GATÓN | 26. CANTÓN DE SAN PEDRO DE GATÓN | 35. CANTÓN DE SAN PEDRO DE GATÓN |
| 9. CAÑADA DE SAN JUAN | 18. CANTÓN DE SAN PEDRO DE GATÓN | 27. CANTÓN DE SAN PEDRO DE GATÓN | 36. CANTÓN DE SAN PEDRO DE GATÓN |



<http://extremadura.gob.es>

GOBIERNO DE EXTREMADURA
Comisión de Medio Ambiente y Agua

Red Natura 2000 de Extremadura Lugares de Importancia Comunitaria



- | | | | |
|---|----------------------------------|----------------------------------|----------------------------------|
| 1. ARROYO DE PLACENTIN Y BARRIO DE SAN JUAN | 21. CANTÓN DE SAN PEDRO DE GATÓN | 41. CANTÓN DE SAN PEDRO DE GATÓN | 61. CANTÓN DE SAN PEDRO DE GATÓN |
| 2. CAÑADA DE SAN JUAN | 22. CANTÓN DE SAN PEDRO DE GATÓN | 42. CANTÓN DE SAN PEDRO DE GATÓN | 62. CANTÓN DE SAN PEDRO DE GATÓN |
| 3. CAÑADA DE SAN JUAN | 23. CANTÓN DE SAN PEDRO DE GATÓN | 43. CANTÓN DE SAN PEDRO DE GATÓN | 63. CANTÓN DE SAN PEDRO DE GATÓN |
| 4. CAÑADA DE SAN JUAN | 24. CANTÓN DE SAN PEDRO DE GATÓN | 44. CANTÓN DE SAN PEDRO DE GATÓN | 64. CANTÓN DE SAN PEDRO DE GATÓN |
| 5. CAÑADA DE SAN JUAN | 25. CANTÓN DE SAN PEDRO DE GATÓN | 45. CANTÓN DE SAN PEDRO DE GATÓN | 65. CANTÓN DE SAN PEDRO DE GATÓN |
| 6. CAÑADA DE SAN JUAN | 26. CANTÓN DE SAN PEDRO DE GATÓN | 46. CANTÓN DE SAN PEDRO DE GATÓN | 66. CANTÓN DE SAN PEDRO DE GATÓN |
| 7. CAÑADA DE SAN JUAN | 27. CANTÓN DE SAN PEDRO DE GATÓN | 47. CANTÓN DE SAN PEDRO DE GATÓN | 67. CANTÓN DE SAN PEDRO DE GATÓN |
| 8. CAÑADA DE SAN JUAN | 28. CANTÓN DE SAN PEDRO DE GATÓN | 48. CANTÓN DE SAN PEDRO DE GATÓN | 68. CANTÓN DE SAN PEDRO DE GATÓN |
| 9. CAÑADA DE SAN JUAN | 29. CANTÓN DE SAN PEDRO DE GATÓN | 49. CANTÓN DE SAN PEDRO DE GATÓN | 69. CANTÓN DE SAN PEDRO DE GATÓN |



<http://extremadura.gob.es>

GOBIERNO DE EXTREMADURA
Comisión de Medio Ambiente y Agua

Red Natura 2000

Todos los LIC pasan a denominarse ZEC al publicarse sus planes de gestión en el Decreto 110/2015 por el que se regula la Red Ecológica europea Natura 2000 en Extremadura.



LEGENDA	DESCRIPCION	CONCEPTO
	Limite de l'Espai Protegit	Limite de l'Espai Protegit
	Indicadors de Protecció i Seguiment	Indicadors de Protecció i Seguiment
	Redes Hidrogràfiques	Redes Hidrogràfiques
	Redes de Camins	Redes de Camins
	Redes de Límits Municipals	Redes de Límits Municipals
	Indicadors de Valoració i Seguiment	Indicadors de Valoració i Seguiment
	Indicadors de Valoració i Seguiment	Indicadors de Valoració i Seguiment
	Indicadors de Valoració i Seguiment	Indicadors de Valoració i Seguiment
	Indicadors de Valoració i Seguiment	Indicadors de Valoració i Seguiment
	Indicadors de Valoració i Seguiment	Indicadors de Valoració i Seguiment
	Indicadors de Valoració i Seguiment	Indicadors de Valoració i Seguiment
	Indicadors de Valoració i Seguiment	Indicadors de Valoració i Seguiment
	Indicadors de Valoració i Seguiment	Indicadors de Valoració i Seguiment
	Indicadors de Valoració i Seguiment	Indicadors de Valoració i Seguiment
	Indicadors de Valoració i Seguiment	Indicadors de Valoració i Seguiment
	Indicadors de Valoració i Seguiment	Indicadors de Valoració i Seguiment
	Indicadors de Valoració i Seguiment	Indicadors de Valoració i Seguiment
	Indicadors de Valoració i Seguiment	Indicadors de Valoració i Seguiment
	Indicadors de Valoració i Seguiment	Indicadors de Valoració i Seguiment
	Indicadors de Valoració i Seguiment	Indicadors de Valoració i Seguiment
	Indicadors de Valoració i Seguiment	Indicadors de Valoració i Seguiment
	Indicadors de Valoració i Seguiment	Indicadors de Valoració i Seguiment
	Indicadors de Valoració i Seguiment	Indicadors de Valoració i Seguiment
	Indicadors de Valoració i Seguiment	Indicadors de Valoració i Seguiment

LIMITE D'ESPACI PROTEGIT

INDICADORS DE PROTECCIO I SEGUIMENT





MONFRAGÜE: de parque natural a parque nacional y reserva de la biosfera.



ORA !! "Estrategia Participada de Educación Ambiental"

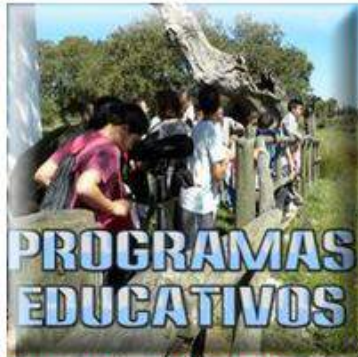

PROGRAMAS EDUCATIVOS

Programa Conoce Extremadura.
Campaña de prevención de incendios forestales en el ámbito escolar
Reforestación en entorno escolar
Ecocentros.
Educación Ambiental en los Proyectos LIFE.
EDUCAREX
Programa Hogares Verdes



EXPOSICIONES ITINERANTES

Exposiciones Itinerantes (Descubre la Naturaleza en tu propia localidad)
Actualizadas las Exposiciones Itinerantes sobre los **ESPACIOS NATURALES PROTEGIDOS DE EXTREMADURA**
Exposición Hogares Verdes: "Menos es Más" - Vivir mejor con menos"



Red de Equipamientos Ambientales.
Teléfonos y Direcciones de la Red de Equipamientos y Recursos Ambientales



VOLUNTARIADO AMBIENTAL

Voluntariado Ambiental en Extremadura

PLANTABOSQUES 2016

NUEVO Decreto 141/2016, de 6 de septiembre: bases reguladoras de las subvenciones a actividades y proyectos de educación y voluntariado ambiental.



RECURSOS DIDÁCTICOS

Cuadernillos Didácticos
Educación ambiental y cambio climático
Carta de la Tierra.
Realidad Aumentada al servicio de los ecosistemas



CAMPANAS EDUCACION AMBIENTAL

Mójate Ahorrando Agua
Reduce, Reutiliza y Recicla.
Bosque y Vida
LIFE+ INVASEP (Lucha contra especies invasoras)
"Estrategia Participada de Educación Ambiental"



CONCURSOS
FOTOGRAFIA, CORTOS NARRATIVA...

Concurso de Fotografía
Concurso de Narrativa
Concurso de Cortos

Ganador del Concurso 2014

Educación ambiental



Proyectos LIFE

Servicio de Protección Ambiental

En Extremadura la Protección Ambiental se articula en torno a una Ley de carácter autonómico pero basada en la normativa estatal y en las Directivas europeas.

1. La protección del medio ambiente se consigue gracias a la existencia de mecanismos y procedimientos de:

- **Evaluación Ambiental:**

- Planes y Programas: Evaluación Ambiental Estratégica: Memorias Ambientales, Declaraciones Ambientales Estratégicas. Ejemplo: evaluación ambiental de un PGM, un Plan de Regadíos, un Plan de Infraestructuras Viarias de Extremadura, etc.
- Proyectos: Evaluación de Impacto Ambiental: DIAs, Informes de impacto ambiental. Por ejemplo: evaluación de impacto ambiental de una termosolar, de una carretera, etc.

- **Autorización Ambiental:**

- Autorización Ambiental Integrada. Por ejemplo de una gran industria como una central térmica, una cementera, industria tomatera, etc.
- Autorización Ambiental Unificada. Por ejemplo una AAU de una almazara, de una planta de RCD, etc.
- Comunicación Ambiental Autonómica para actividades de menor entidad como pequeños talleres, pequeñas industrias alimentarias, etc.

2. Asimismo la protección y prevención ambiental se asegura gracias a **mecanismos de sostenibilidad ambiental** como son:

- La existencia de un laboratorio de calidad ambiental
- Existe una Red de Protección y Calidad del Aire en Extremadura con una serie de estaciones de medición de los parámetros de calidad del aire. Hay que mencionar la excelente calidad del aire en Extremadura, constituye el pulmón de España....
- Cambio Climático: Observatorio Extremeño de Cambio Climático

3. En el ámbito de la Protección Ambiental se incluyen los **RESIDUOS** de gran importancia y repercusión tanto ambiental como económica. Se incluyen tanto los RSU, los RCD como los Residuos Peligrosos. Con objeto de adaptarnos al Paquete de la Economía Circular así como a las exigencias de la UE para el 2020, Extremadura incluye, como hecho más destacable, en el ámbito de los Residuos Urbanos, la Recogida Selectiva de Biorresiduos lo que se traduce en un Plan de Acción que se está desarrollando y posteriormente se implantará de forma progresiva en todo el ámbito de la C.A.

4. Existe asimismo una **Red de Vigilancia Radiológica** justificada por el hecho del funcionamiento de la C.N. de Almaraz.

**ESTRATEGIA PARA EL
DESARROLLO SOSTENIBLE DE
EXTREMADURA**



JUNTA DE EXTREMADURA

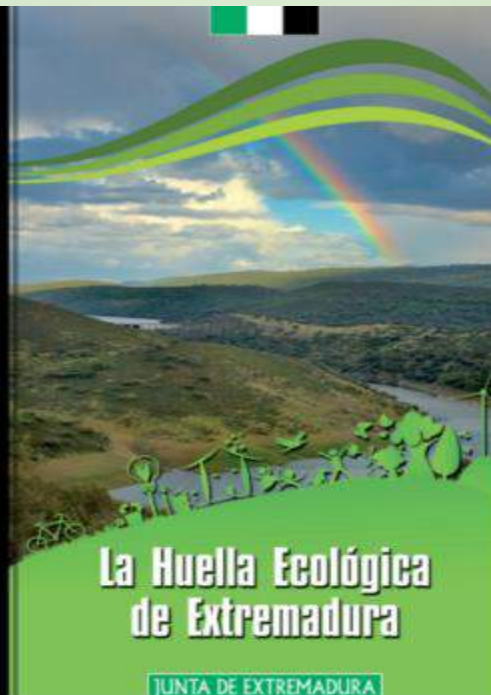

**La Huella Ecológica
de Extremadura**

JUNTA DE EXTREMADURA



ESTRATEGIA DE CAMBIO CLIMÁTICO DE EXTREMADURA 2013 - 2020

2013-2020

MITIGACIÓN ADAPTACIÓN



PLAN DE VIGILANCIA E INSPECCIÓN AMBIENTAL 2014-2020 EN EXTREMADURA

**PLAN DE VIGILANCIA E
INSPECCIÓN AMBIENTAL**

2014 -2020

Departamento de Agricultura, Ganadería, Pesca, Medio Ambiente y Energía

GOBIERNO DE EXTREMADURA





09/07/2010

Servicio de ordenación y gestión forestal

SERVICIO FORESTAL

Certificación Forestal

Catálogo de Montes de Utilidad Pública

Planificación y Ordenación Forestal
Ayudas y Subvenciones forestales

Aprovechamientos forestales

Viveros Forestales de la Junta de Extremadura

Red de Sanidad Forestal de Extremadura

Dos terceras partes del territorio extremeño tienen un marcado carácter forestal

Gráfico 1. Principales superficies de usos de la región extremeña.

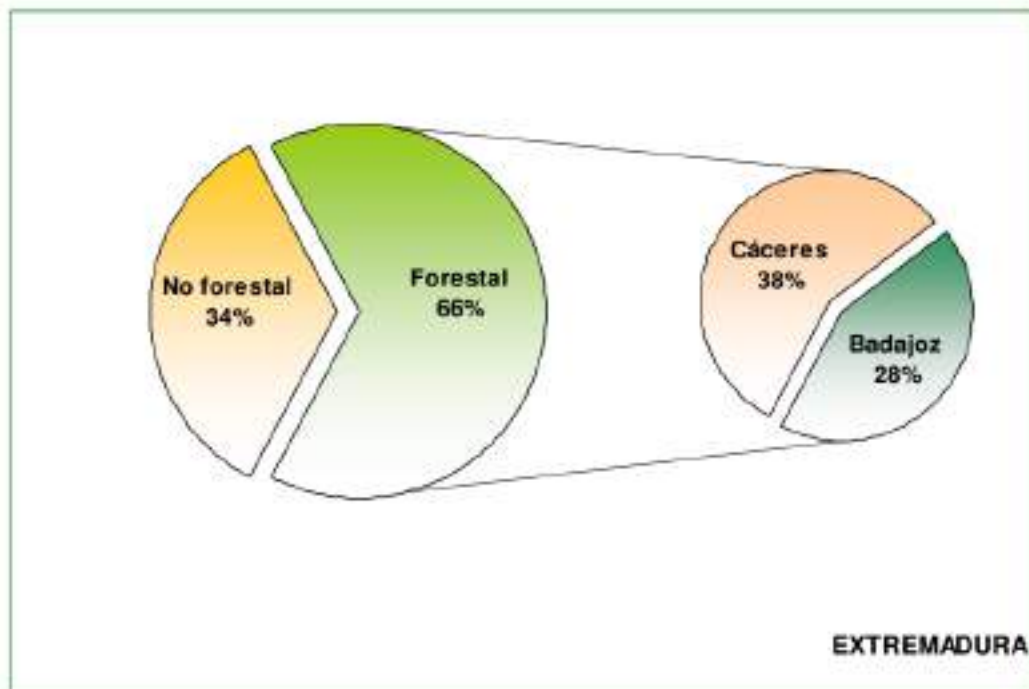

Fuente: Elaboración propia con datos del IFN3. Ministerio de Medio Ambiente y Medio Rural y Marino

Superficie forestal regional

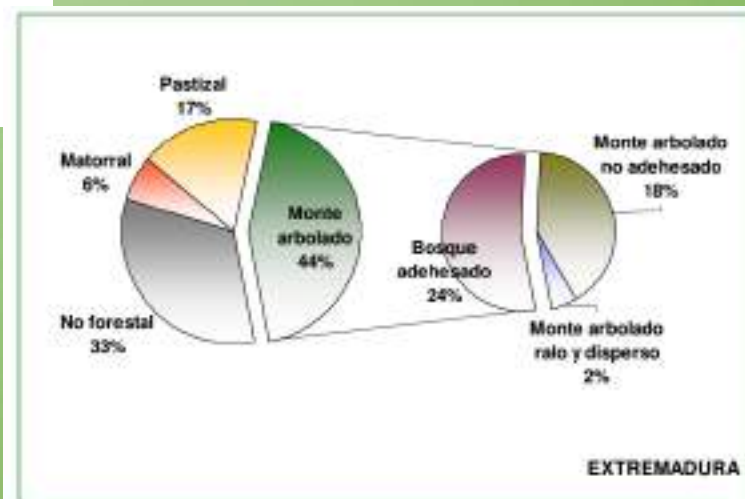

Fuente: IFN3. Ministerio de Medio Ambiente, y Medio Rural y Marino

Distribución de la superficie forestal arbolada de Extremadura por especies principales.

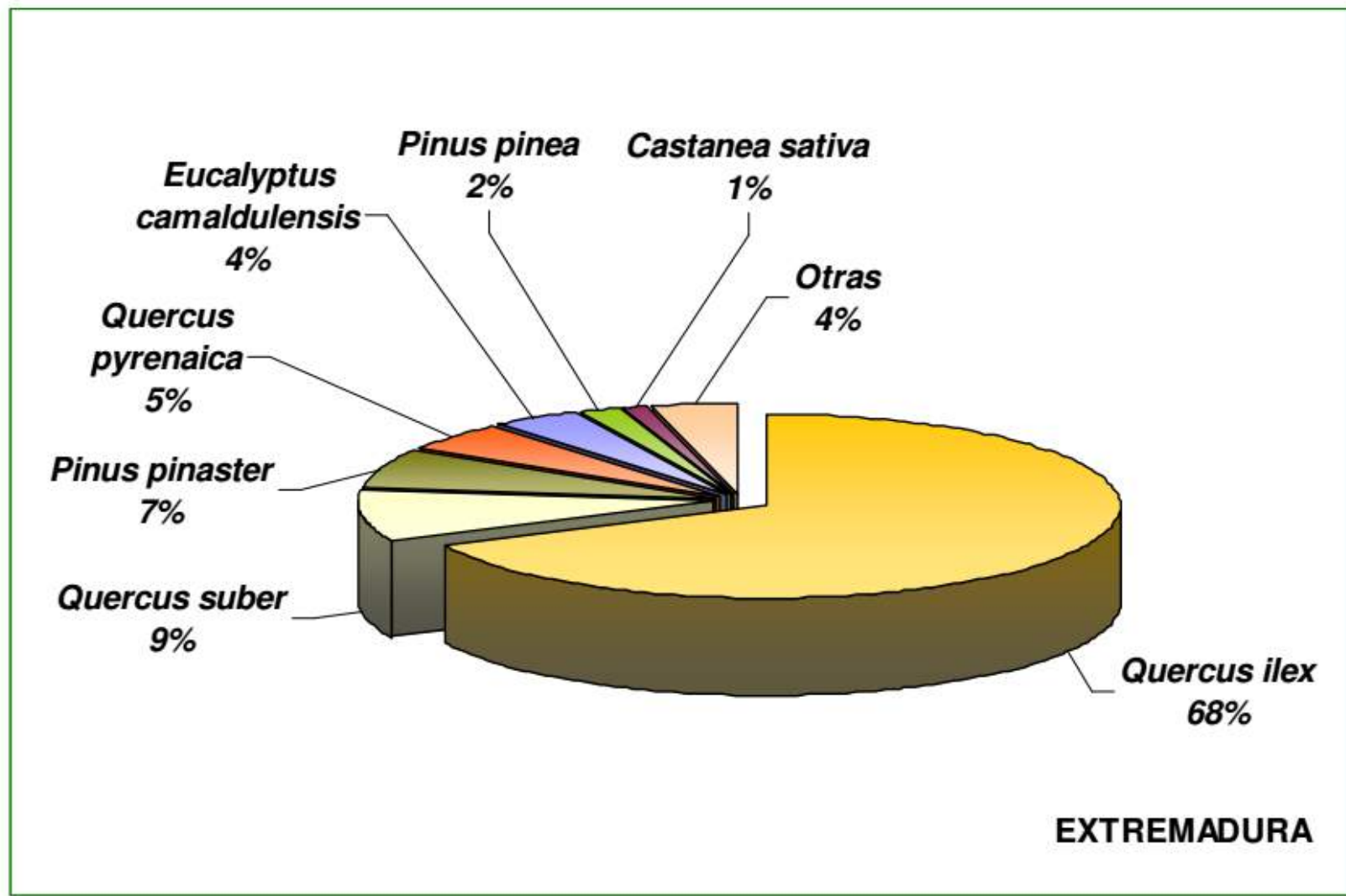

Fuente: IFN3. Ministerio de Medio Ambiente, y Medio Rural y Marino

REGENERACIÓN Y DENSIFICACIÓN DE DEHESAS

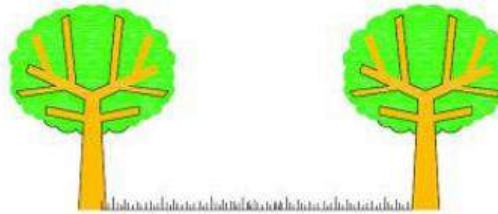

SITUACIÓN INICIAL

Dehesas de quercíneas con densidades y estructuras variables, con problemas generalizados de envejecimiento y regeneración

Ayuda a la regeneración natural o densificación
Desbroce selectivo de matorral y resalveo
Regulación y acotado al pastoreo

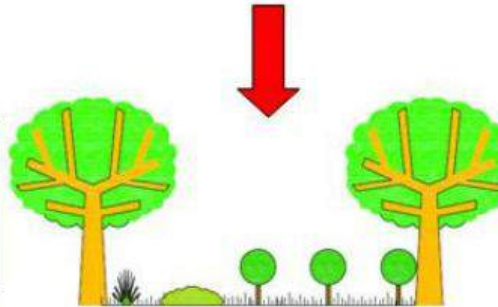

Bosque irregular más o menos denso de frondosas (*Quercus*)



CONSERVACIÓN-PROTECCIÓN

Dehesa irregular más o menos densa multifuncional con manchas de matorral noble alternantes

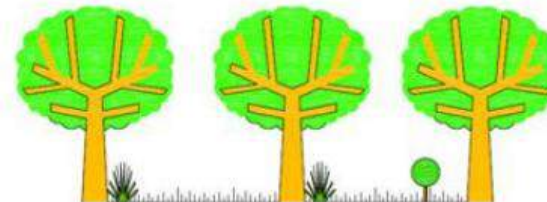

PRODUCCIÓN-PROTECCIÓN

La dehesa, espacio singular

Montes incluidos en el Catálogo de Montes de Utilidad Pública de Extremadura

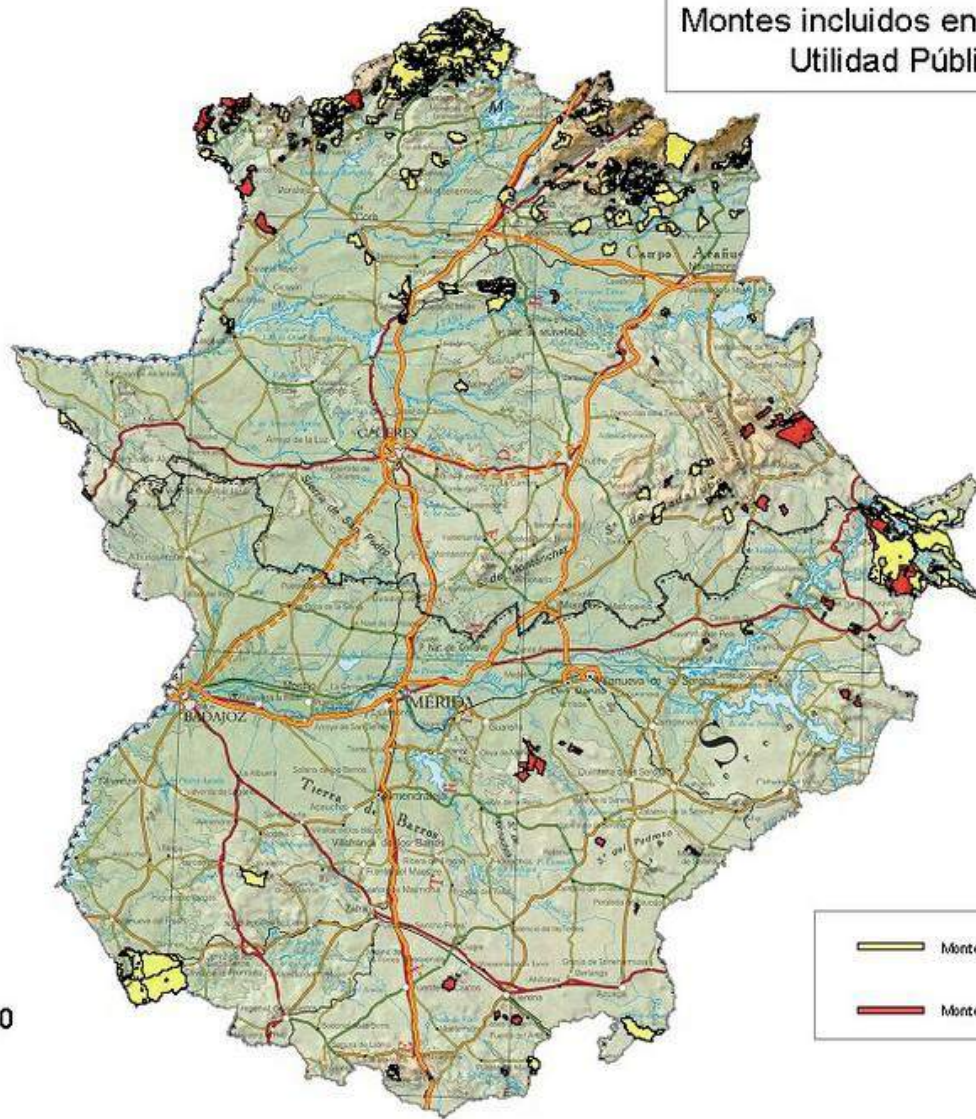

183.000 ha,
174 montes

Escala 1:1500000

Montes públicos



Actuaciones de gestión forestal

Recursos cinegéticos y piscícolas

Conejo



PROVINCIA	PUNTO DE MUESTRA
ALICANTE	1
ARAGON	2
ASTURIAS	3
BALEARES	4
CANARIAS	5
CANTABRIA	6
CATALUÑA	7
CASTILLA-LA MANCHA	8
CASTILLA Y LEÓN	9
CEUTA	10
EXTREMADURA	11
GALICIA	12
LA RIOJA	13
MADRID	14
MURCIA	15
NAVARRA	16
PALENCIA	17
VALENCIA	18

Mapa de distribución del conejo, en el que se muestra la densidad de población de conejos por zona, según el método expuesto anteriormente.

Ciervo

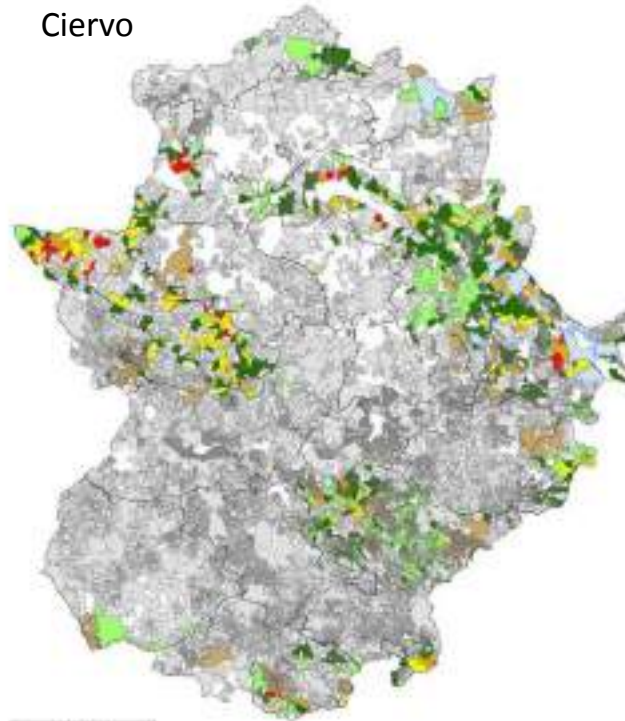

PROVINCIA	PUNTO DE MUESTRA
ALICANTE	1
ARAGON	2
ASTURIAS	3
BALEARES	4
CANARIAS	5
CANTABRIA	6
CATALUÑA	7
CASTILLA-LA MANCHA	8
CASTILLA Y LEÓN	9
CEUTA	10
EXTREMADURA	11
GALICIA	12
LA RIOJA	13
MADRID	14
MURCIA	15
NAVARRA	16
PALENCIA	17
VALENCIA	18

Mapa de distribución del ciervo, en el que se muestra la densidad de población de ciervos por zona, según el método expuesto anteriormente (contempla únicamente casos abiertos).

En lo que respecta a la Caza Menor:

- Conejo
- Perdiz
- Liebre
- Codorniz
- Paloma
- Tórtola
- Zorzal
- Acuáticas
- Faisán
- Estornino
- Zorro

Y para la Caza Mayor:

- Ciervo
- Jabalí
- Corzo
- Cabra montés
- Gamo
- Muflón

Especies más significativas



**PLAN GENERAL DE CAZA DE
EXTREMADURA**

Evolución de las capturas de ciervo en Extremadura por Provincia

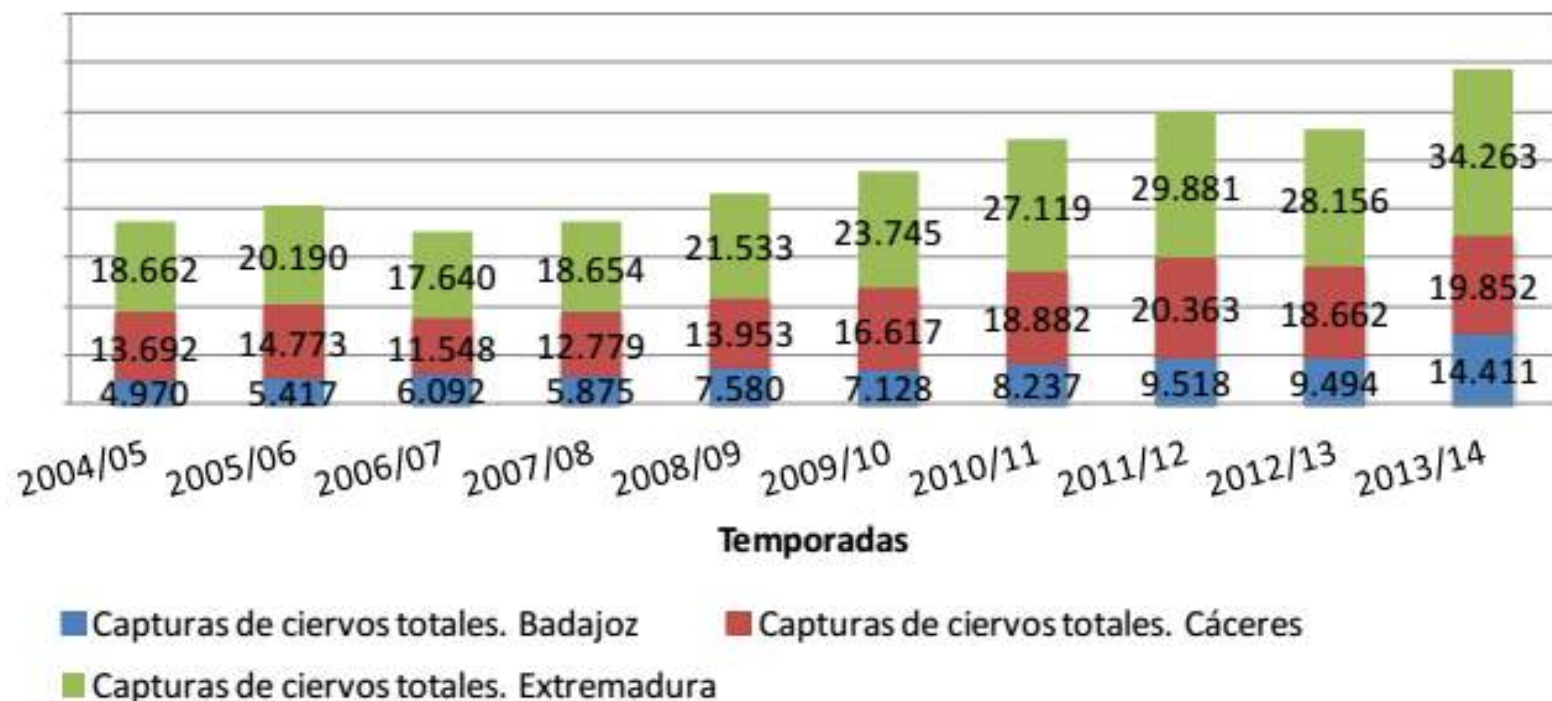

Evolución de las capturas totales de ciervo por temporada en Extremadura, desglosada por provincias

Importancia de la caza mayor como recurso

Comarcalización cinegética



Propuesta de Comarcalización Cinegética de Extremadura

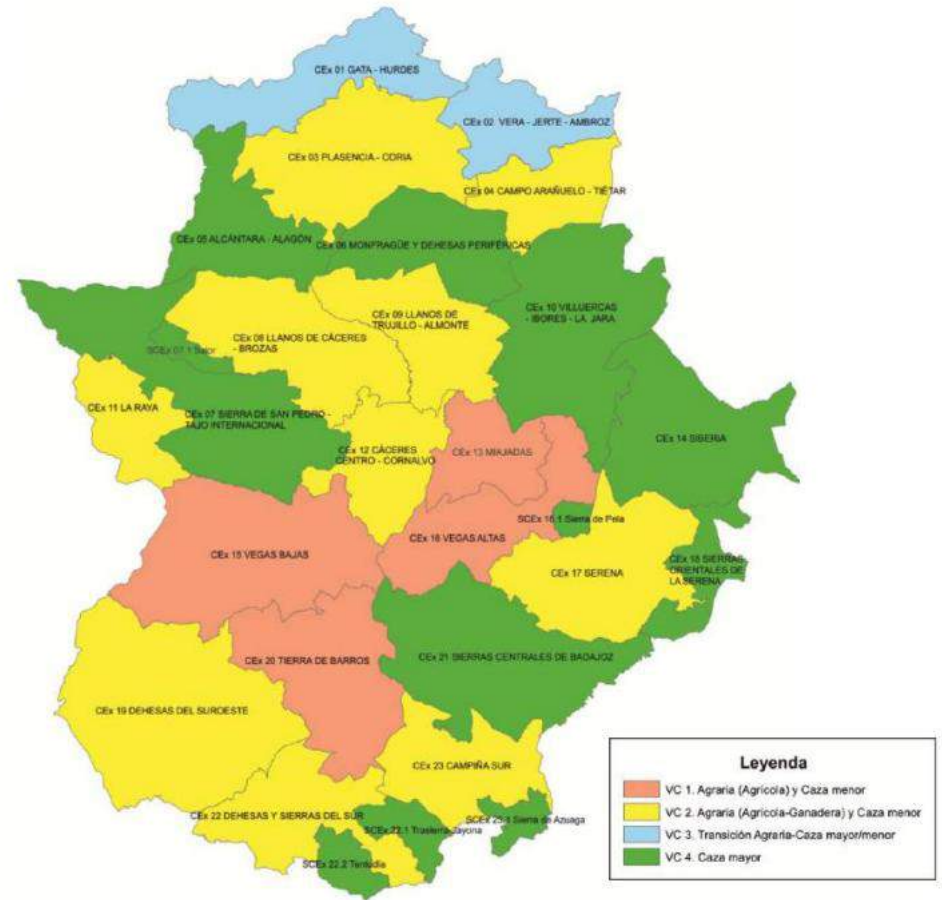

Propuesta vocación determinada para las diferentes comarcas cinegéticas

Superficie de aguas para la pesca	EXTREMADURA
Superficie total (Aguas embalsadas mayores de 1 Ha.)	73.300
Superficie libre para la pesca	68.700
Superficie acotada	4600
% ACOTADO AGUAS EMBALSADAS	6,28%

Kilómetros de orillas para la pesca	EXTREMADURA
Km. de río (Cursos fluviales de más de 1 Km.)	15.300
Km de río libres	15.090
Km. acotados	210
% ACOTADO CURSOS FLUVIALES	1,37%

Km. de orilla (Aguas embalsadas mayores de 1 Ha.)	4.500
Km de orilla libres (Aguas embalsadas mayores de 1 Ha.)	3.830
Km. Acotados (Aguas embalsadas mayores de 1 Ha.)	670
% ACOTADO AGUAS EMBALSADAS	14,89%





LUCIOPERCA **(*Sander lucioperca*)**

Al haber sido una especie muy valorada por la pesca deportiva, la forma más habitual de dispersión se relaciona con la translocación ilegal. Manifiesta una alta depredación sobre especies de peces autóctonos, dada su voracidad, así como su dieta especializada exclusivamente en peces.



PERCASOL **(*Lepomis gibbosus*)**

Su introducción se relaciona con sueltas de forma indiscriminada por los acuariófilos y como pez vivo para cebo por pescadores. Tiene un gran potencial invasor por su elevada fecundidad, territorialidad, voracidad y fácil adaptabilidad a las condiciones del medio.

Especies invasoras

Servicio de Prevención y Extinción de Incendios

Normativa específica de incendios
Ley 5/2004

Prevención de Incendios Forestales
(PREIFEX)

Extinción y Lucha contra Incendios Forestales
(INFOEX)

Orden
Técnica

Época Peligro
Bajo

Época Peligro Me-
dio

Época Peligro
Alto

Época Peligro
Extremo

ORGANIGRAMA DEL DISPOSITIVO DE LUCHA CONTRA INCENDIOS FORESTALES

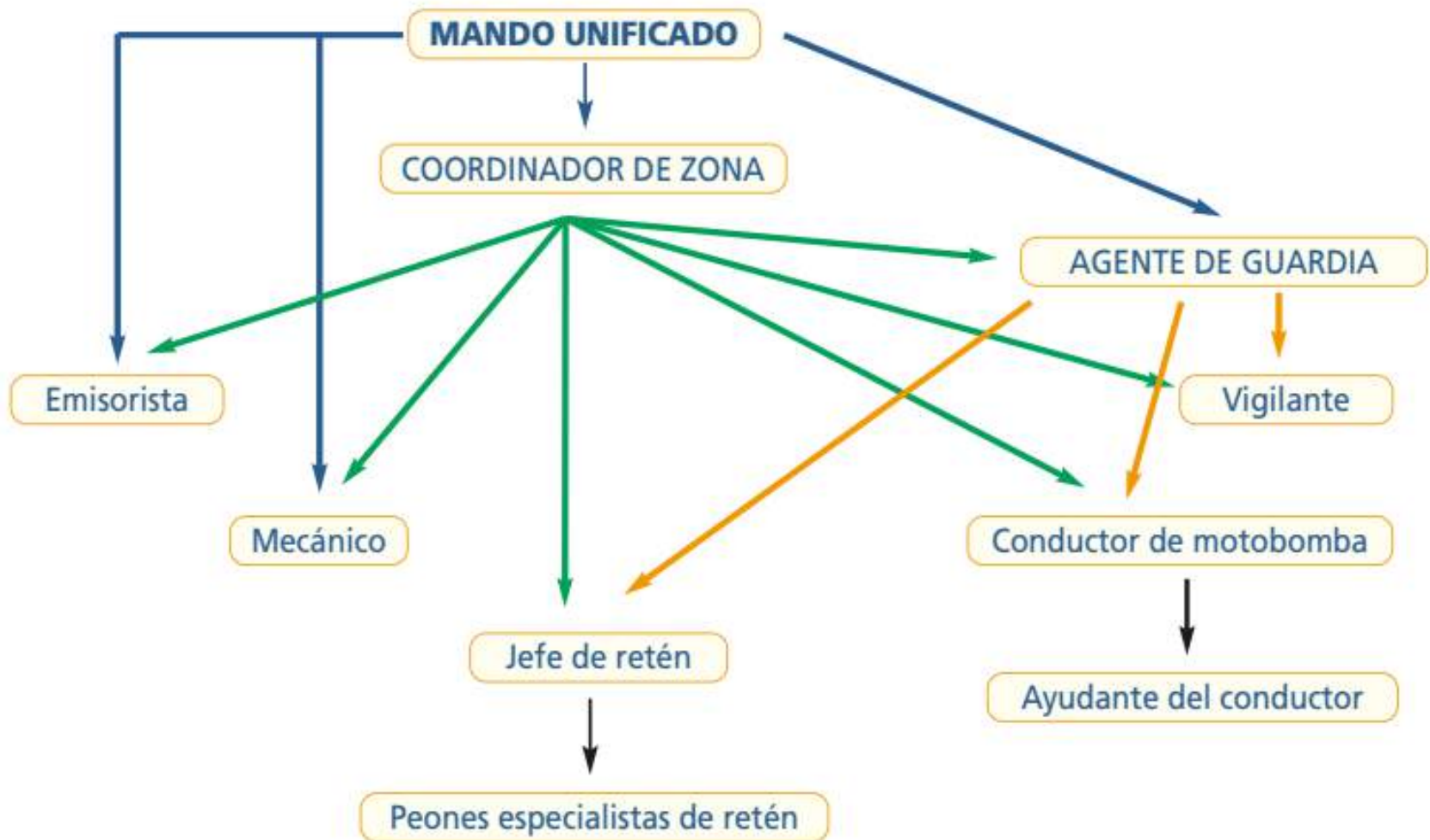

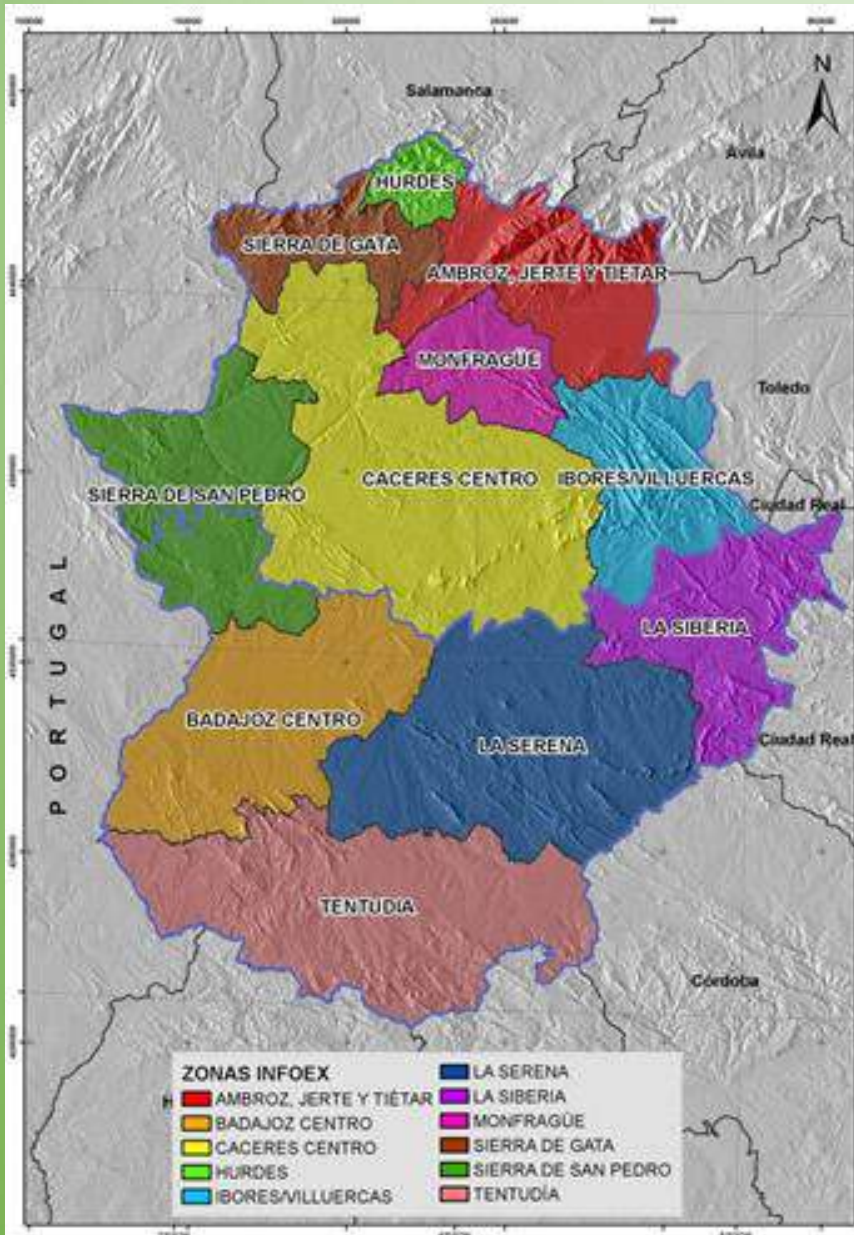

Peligro alto

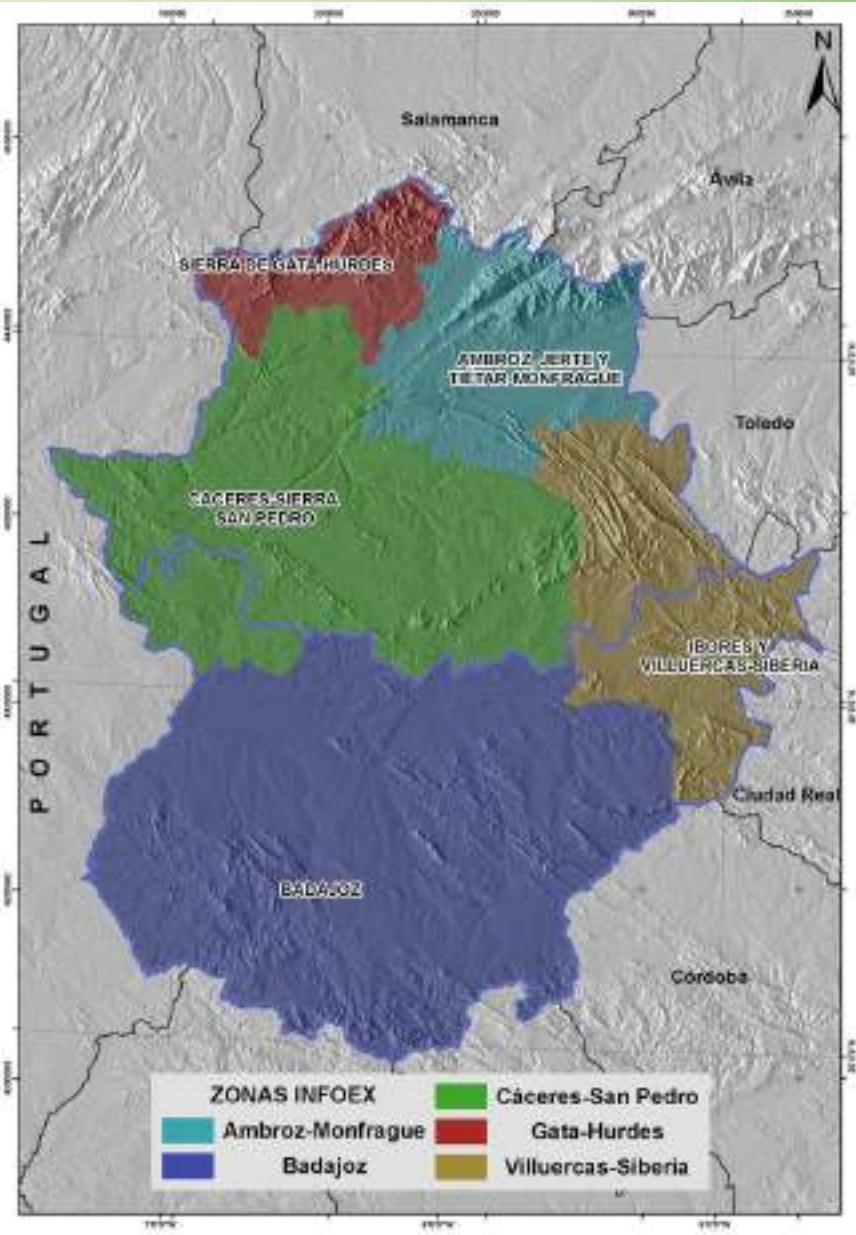

Peligro bajo

INFRAESTRUCTURAS PLAN INFOEX



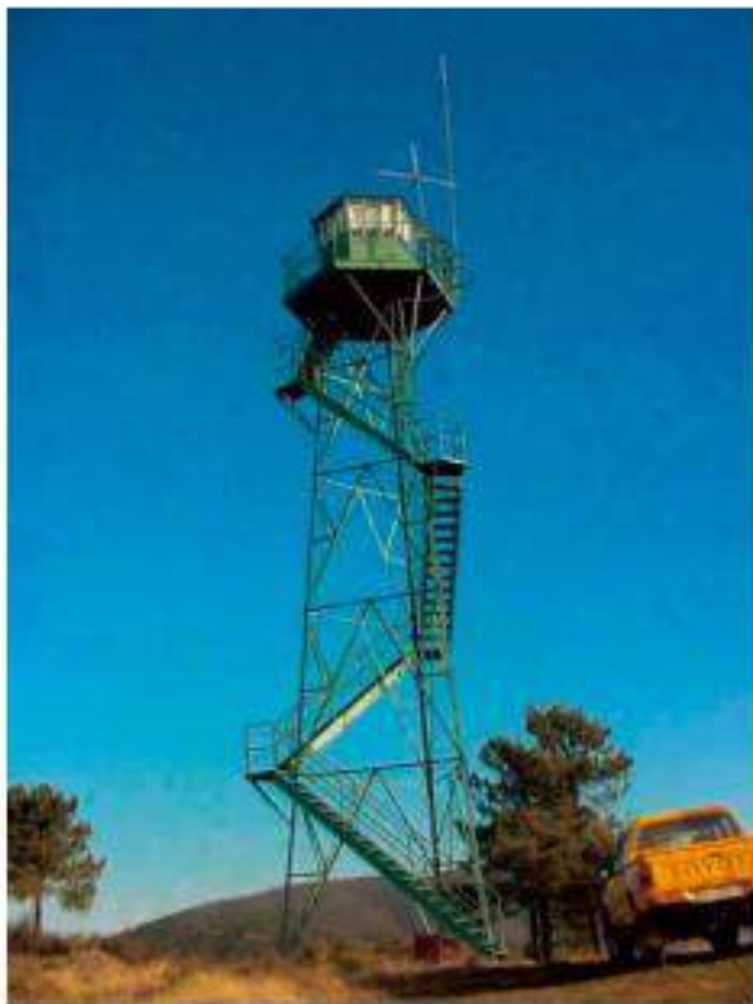

Torre de vigilancia. T.M. "Pinofranqueado"

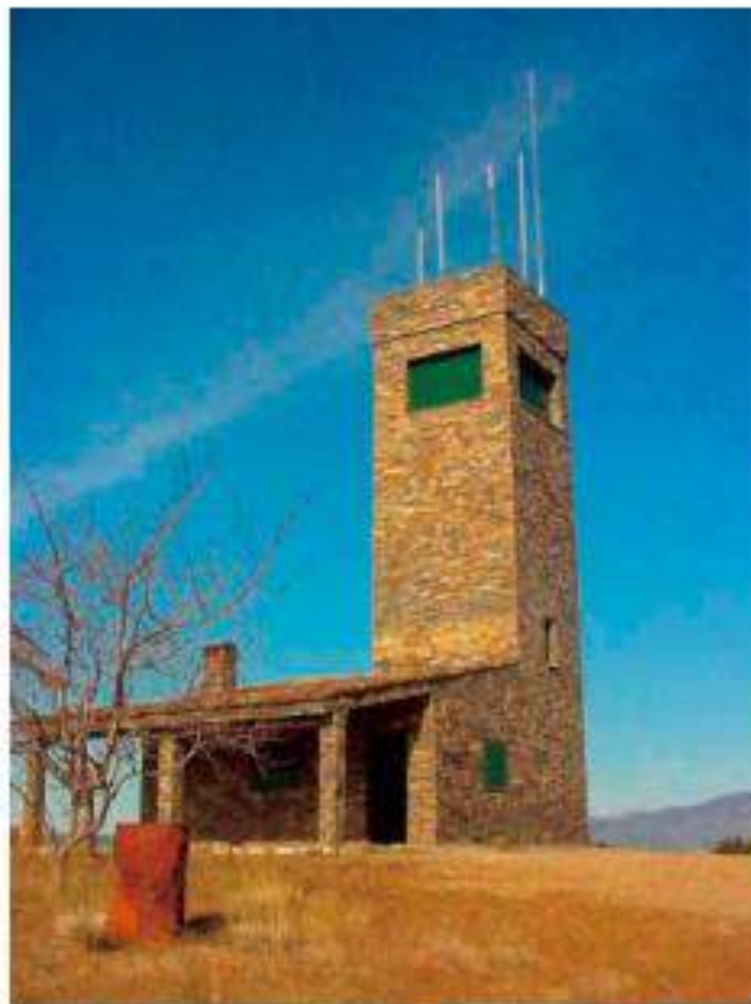

***Puesto de vigilancia y emisora "Colgadizo".
T.M. "Caminomorisco"***

Unidad didáctica

2º y 3º
Ciclo de
Primaria



Cofinanciado:



UNIÓN EUROPEA

Fondo Europeo Agrícola de Desarrollo Rural:
Europa invierte en las zonas rurales

Consejería de Agricultura, Desarrollo Rural, Medio Ambiente y Energía
Dirección General de Medio Ambiente
Servicio de Prevención y Extinción de Incendios Forestales

Gobierno de Extremadura

MUCHAS GRACIAS